昭和八年二月二十日第三種郵便物認可
郵政特准掛號認爲新聞紙類

大同報

（今日出版一大張）

發行人 衣廣田
編輯人 梁世錚
印刷人 韓紹衡
印刷所 發行所 新京東六馬路 大同報社
電話（編輯局 二―四七二四 營業局 二―二〇九六）
振替口座 新京 一七〇
報費 一份 五分 一個月 壹元三角 外埠 壹元五角
廣告價 一行（五號字十二字）一次二元

以道義外交維持世界和平
實爲日本大使命
平沼首相談應付時局方針

【橫濱廿一日電】爲對應歐洲情勢帝國的對處策、鑒於廿日之緊急五相會議席上到達最後的段階、平沼首相於當日午後六時乘汽車赴湘州金澤作週末靜養、當夜在下場旅館會見內閣記者團、關於應付現下世界情勢帝國政府的外交方針等態度、作大要如次的時局談

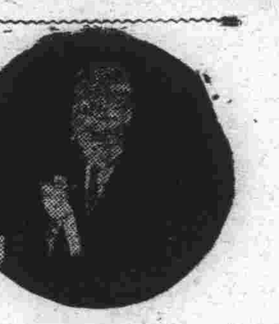
（照片＝平沼首相）

我國外交根本方針已有決定、願使日本國民當今須知之事、即日本之外交係道義外交、基於建國精神、決非利害所可左右、故不應拘泥於利害而忘大本、外交最近的失敗、凡爾賽條約即其一例、該條約之效果完全喪失其後小國分裂、結局爲大國所合併、如是雖作成幾多以和平爲目的的條約、反而促成禍亂之因、一方國際聯盟每當國際紛爭事件之際莫不失墜其權威、蓋亦其機構缺陷之所致、基因於加盟各國利害打算、反而成主張各國利益的場所、其根本原因確在未以道義爲基礎、論起日本使命、則對中國事變處理大舞台之使命、必須有以道義爲基礎的外交、果如現狀放任之、雖世界情勢、無論政治家、國民、皆嫌惡戰爭但結局戰爭勃發必不可避、應用近代化學的戰爭之破壞力、實令人驚恐、因此交戰國自行招來慘虐結果、國民側應、文明的退步、乃不能否認者也、戰爭果繼續不已、人類將赴破滅之途、故以道義外交爲基礎之日本必須維持世界和平、極力防止戰爭使其他強國跟從此偉大之精神、實日本的大使命、爲遂行此使命自當抑制擾亂和平的國家、而與志同之國家相提携、因此有變更世界之現狀達某種程度的必要、當面問題、以東亞建設爲第一、惟此次戰爭有延長之勢、故達成防共使命、必須充實我國之武力、無武力便無國家之發展權、故須努力於生產擴充及國防充實、如斯須行某種程度的統制、同時一部之犧牲、已迫不得已、隨之機構亦有改革之必要、果依據現狀將難達成目的、但不取急激的統制、雖這全體主義、個人主義、但無論全體個人、皆須導之向善、此即皇道主義之實踐、所謂庶政一新即本此大義、以天地公道爲基礎、如此方能體神慮及天地大自然之道而前進、所謂政治不外此也、世界和平之外交方針歸着於此、而此精神武天皇之八紘一宇亦此精神、此次對歐政策之決定亦須本此精神而進云云、

海軍機炸嵩嶼新安
巨彈震撼厦門鼓浪嶼

【厦門二十一日電】自二十日午前十時至十一時、日海軍航空隊、以堂堂編隊、對厦門海岸嵩嶼、新安角尾等敵兵陣地、連續數次、加以猛炸、迨至午后二時半、又大舉出動、向嵩嶼附近的敵兵陣地投下〇〇瓩羅的大炸彈、是以該大爆音、竟震動厦門鼓浪嶼的天地、

對英美法領不當抗議
日總領斷乎反駁

【厦門廿一日電】日方雖以公明的態度、但鼓浪嶼租界當局依然不示誠意、英美法各國領事更以十五日附關于左記三點向日方抗議、一、租界內的兇暴行爲問題 二、日軍陸戰隊保護租界內中國生命財產問題 三、復歸平常狀態問題 內田總領事對此、十九日斷乎行示現日方決意的反駁回答、其內容如左、一、鼓浪嶼對厦門島有許多中國側敵對行動基地的危險性、向工部局抗議事件的例也不過表面化、一、二之例、今後認爲此種事件有表面化的危險性、日方要求工部局徹底取締、日本陸戰隊於上陸當初爲檢擧狙擊犯人及其黨員所行的手段、但及當時情勢在自衞上不得已加以緊急但十三日以後則恢復發行正規逮捕票的手段、二、所謂日本陸戰隊想對大陸構築機關槍陣地、是日軍受大陸的敵射擊時、在租界的性質上乃極力避免應戰、以自衞上最少限度的處置未取如貴方所說的處置、三、貴方所言與事實顯著不同、日方的陸戰隊上陸乃是對緊急事態、不得已出以自衞的必要對租界並沒有何等攪亂的意思、於現在的狀態、日方認爲貴方陸戰隊無上陸的必要、如此追隨英國態度的法國態度、稍見微妙的動向但日方始終邁進初志貫徹云

厦工部局出示
挑撥的佈告

【厦門廿一日電】厦門工部局、十九日已以工部局長名義、發出挑撥的佈告如左、最近因於租界內發生事件故英美法各海軍指揮官、均根據各國領事要求、使陸戰隊上陸、其目的、在於保持租界秩序安寧、俾急速歸復常態、以援護工部局、故希各在住者、均繼續就業、行動冷靜、以達成目的工部局決擧全力、鎭壓一亂秩序之行動、同時對於違反者、決加以嚴罰、特此佈告此者係傀儡海軍陸戰隊者、狐假虎之威、不遜已極、工部局、對于日方要求謂檢擧犯人、應與帶有徽章工部局偵探同行如果違反則以英美法陸戰隊阻止、無視日本公明態度的工部局、不得謂非狂態云、

南昌西南方
磨子山被攻下

【南昌廿一日電】二十日午前七時、松井部隊長親自指揮的精鋭部隊、對敵據點南昌西南方四十公里的磨子山堅陣、實行果敢攻擊、遂將之占領、

南洋華僑動搖
受汪聲明影響極大

【河內廿一日電】汪精衛的行動、使南洋華僑尤其是住在西貢的三十萬華人、有很大的動搖、最近該地的總領事、也棄官參加汪氏之下、此外有國民黨部和救國會等處、也都發現了贊成者、因此種情形、國民黨安南總支部、是非常狼狽、在三日末會奉中央的調令、對於黨員再行登錄、以資黨岡團結、但是成績不佳、延期到四月底、和五月底二回、其黨員間的對立動搖、益益表面化越南僑務視察委員林澤臣和黨部代表二名、因奉中央的命令、爲報告實狀和協議對策、已在最近由西貢出發、赴重慶了、

擊潰安邑東北
黨軍五百名

【太原廿一日電】日軍藤田部隊、十八日晨對於侵入西湖村、東湖村、（謙因村安邑東北方十二粁）挾有重輕機關槍等之第百七十八師之約五百、加以猛攻、使彼等向東方山中潰走、此役日者敵方遺棄死體三十七具、其他死傷似以不少、但日方僅有一名負傷云、

續炸潼關附近

【某某基地二十一日電】日陸軍航空隊山口部隊中村隊〇〇機、二十日繼續亘午前午後二回、爆擊潼關附近的頑強抵抗之敵、因日軍猛爆完全沈默、再神苓部隊之黑岩隊午後以〇〇機爆擊潼關重砲陣地及鐵道、使之粉碎附近一帶的敵陣、收極大戰果全機始無事歸還、

擊碎漢水以東黨軍
下期作戰開始準備

【漢口廿一日電】日華中軍廿一日午後五時發表、我軍業已達成擊潰漢水以東地區敵野戰軍主力的目的、現已開始準備次期作戰、

大洪山脈殲滅戰
黨軍進退維谷
五千敗兵陷入包圍網

【漢口二十一日電】於大洪山脈北側、包圍敗敵五千、展開江北第二次殲滅戰的日軍至十九日午後、乃以大洪山爲中心、將敵壓縮於周圍約四里的包圍網內、由四方互相呼應、加以猛攻、但敵亦因進退維谷、而拚死抵抗現彼我槍砲聲、極爲壯烈、

漢水地區
黨軍損害極大

【漢水廿一日電】據在漢水東側地區遮斷敵的退路、而進擊中的日軍加藤、綾部、保刈、須藤各鐵脚部隊、十九日午後一時過、在安陸北方五十華里附近遭遇敗敵約二千、與砲兵部隊協力、交戰三時間後將其粉碎繼續猛進中、同日薄暮在其南方又遇見擁有砲兵的敵集團約三千、遂在漢水河岸的砂礫地帶猛加攻擊、使其潰亂、敵由安陸北方地點渡漢水的漢水、向西岸潰走了、在右兩次的遭遇戰敵遺棄屍體不下五百、日方鹵獲兵器多數、

德意民族渾然一體
排除障碍勇往邁進
在十萬人前莫捘獅子吼

【羅馬廿日電】在法意國境巡視彼德孟特地方防禦施設的莫索里尼首相、在廿日赴國境附近的要地庫內俄廿日午後六時四十分、在軍隊和民衆約有十萬之前擧行大獅子吼、在演說劈頭、莫索里尼首相、就讚美彼德孟特軍需工業的發展、然後又言及德意軍事同盟力說德意兩國民族應渾然一體、去排除任如何的障碍、直往向前邁進、其演說要旨如左、彼德孟特的同志諸君、因諸君的偉大業績、致使鋼鐵製鐵及煤等工業、各都已確立、得以自給自足、這敵人是敢斷言的外國方面、雖然有意大利經濟脆弱等滑稽已極的幻想云云、因此可以完全打破、德意新軍事同盟、於二十二日就要在柏林簽字、因訂定了這個軍事協定、則德意兩民族一億五千萬人的團結、可因而實現了、無論有如何的侵略企圖、因有了此種團結、也是要無用的、由一切方面來說、這强力無比的德意團結、是決不容去維持和平的、但是保守的及反動的民主主義列强、要想阻止我們直往邁進的時候、則我們決加以斷乎的制肘、以上可以做爲我十四日在都盧演說的追加、今後我將要保持沈默、但若是有必要時、民衆自然會發言的罷、

但澤爲德國都市
德宣傳相表明了今後的動向

【科倫二十日電】葛柏爾斯宣傳相在科倫市於一萬人大衆之前、行關於歐洲政局的一場演說、說明德國政府對但澤問題的斷乎態度、更德國的殖民地返還要求是不動的關於今後德國動向、與以頗値注目的示唆、茲略誌其演說要旨如左、但澤市很顯明、是德國的都市、且其自體希望復歸德國本國、維斯杜於河是波蘭的河、但澤市扼其河口、因而屬於波蘭的波蘭側所言、全然不能成立、像他們所說的話、德國也以同樣的理由扼萊因河口的鹿特丹市不是也可以做爲德國的都市嗎、況且設一個德國人提示如此要求的、德意兩國將於最近更加一層强化其提携、羅馬、柏林樞軸將成爲世界民族强力的結合、德國國民不是希望有戰爭的、然而爲擁護其生活無時不在準備發生戰爭的豫備、德國國民在過去世界領土的分割時被置在很不利的立場、要充分申記世界各國不得永久不變如此現狀的事情云云、

日鮮一體强力前進
具有劃期意義
南總督完成使命歸任

【京城廿一日電】四月二十九日、自京城發經山北鮮、日本海、赴東京的南總督、廿日間之全日程、已然終了、故定廿二日、乘午前六時入釜山港的關釜連絡船到抵釜山、同日乘午後一時卅五分京城驛列車歸任、今回南總督東上收得之美果如左、一、對於總督半島統治根本方針日鮮一體之具現、因中央政府當局積極的協力支援之表明、日鮮一體的具現、將可强力前進、二、使內地各當局及內地在住一般人、徹底日鮮一體之理念、對于日鮮一貫體制愈可完全實現、各大臣之間、已々換根本的大綱之意見、關于此等、於總督與關係似均表明與總督協力、

【京城廿一日電】南總督此次的東上、榮於確乎不拔的基礎上、使內鮮一貫體制强力的前進、爲大陸日本的前進基地的半島地位因儼然認識其重要性之結果、其根本方針由於現下半島產業、經濟、文化的具體的諸施設策同時並由於南總督的信念而大爲促進、一、大陸前進兵站基地的產業、交通、通信計畫之擴充强化、一、資源開發之促進、一、教育並就職之機會均等、一、半島人官吏之待遇改善、一、在內地並在外半島人之保護指導之連絡强化、一、半島人國策開拓民方針之確立、一、內鮮勞務調整之確立、一、米穀問題之解決、一、內鮮資材之調整、就此等各與總督關係各大臣之御遂行根本的大綱的意見交換、表明總督之抱懷所信之協力但於本年度促其緊急且活潑之活動、國民精神總動員聯盟之機能南總督川島聯盟總裁於此次之東上與中央關係方面無隔意交換意見就其活動有幾多之收穫歸任後陣容整備完了之朝鮮聯盟的全面的活動益行活躍於全半島所展開者益堪期待云、

蔣執迷不悟
仍賴各國援助

【京城廿一日電】屢屢敗戰仍不悔悟的蔣政權、仍然依特蘇聯、及其他列强、供給武器和資金、據當地接到的情報、最近列國援蔣的狀況如左、一、按蘇華密約、蘇聯最近向將政權供給及豫定供給者、計有飛行機四百機、戰車百五十臺、裝甲車千臺、和重砲四百、二、西南的滇緬公路、雖已完成、但是到了雨季、行動仍要困難、至於新疆方面的輸送能力、是極其微渺每日僅不過二百噸左右、三、最重要的、就是經由安南的輸入路、自從廣東失陷後、代替香港、很是活躍、其中從安南通廣西的輸送路、乃是輸送幹線、有很多的軍需品、（較比去年增加百分之五十以上）、經該路輸入中國、

冠蓋往來

△塚野俊郎氏（日滿實業協會總務）廿一日午前離京赴奉
△阪谷芳一（聯銀顧問）廿一日午前離京赴連
△原邦道（對滿事務局次長）廿一日午後離京赴奉天

全滿日領會議

全滿日領事會議自廿二日午前九時起於大使館會議室擧開出席者有三浦新京總領事、谷口哈爾濱、共他牡丹江、琿春、密山、綏芬河、滿洲里、海拉爾等各地領事並副領事、大使館側植田大使、加藤參事官以外各書記官、本省有安東歐亞局第一課長、伊與東亞局、高瀨情報部兩事務官等、勞頭有植田大使的訓示、繼之加藤參事官的訓示、安東課長的講演、領事側的管內狀況報告正午一旦休憩、午後一時起再開安東課長說一般國際情勢狀況關東軍大越少佐說明蘇聯事情四時散會、第二日的廿三日擧行大使館側與領事側的懇談

龍江省通北縣未利用地整備協議會佈告

本縣依遵開拓國策將縣內荒地及撩荒地買收開墾凡左列地段所有權者務須於本年六月三十日限期以前持照到縣領價逾限即按無地主處理之仰各地主幸勿自悞爲要除布告外合再登報俾衆周知

計開

- 長治社 四甲五井
- 五甲五井
- 五甲八井
- 五甲九井
- 久安社 一甲四井
- 一甲五井
- 一甲六井
- 一甲七井
- 一甲八井
- 二甲三井
- 天乙公司南段
- 學田 安古段官荒
- 安古鎭展放段

- 久安社 二甲四井
- 二甲五井
- 二甲六井
- 二甲七井
- 三甲三井
- 三甲四井
- 三甲五井
- 三甲六井
- 三甲七井
- 四甲一井
- 天乙公司北段
- 生計東段
- 生計東段荒官

- 久安社 四甲二井
- 四甲三井
- 四甲四井
- 四甲五井
- 五甲一井
- 五甲二井
- 五甲三井
- 五甲四井
- 六甲一井
- 六甲二井
- 安古、字段
- 安古禮字段
- 安古智字段

康德六年五月十一日
通北縣長于文英

李芳喪失土地聲明作廢

左開土地執照一張於大同元年八月十日因匪患喪失除呈請長春縣轉請補發新照外特此聲明作廢 計開 權利人李芳於民國十二年七月十一日領清字第一〇、七一八號執照座落縣二區撫安鄉九甲十牌納租地十二晌五畝四分面積原額地十一晌二畝原扣地四晌三畝九分浮多地三畝六分四至東張姓劉西汪姓王南劉姓王北汪姓張

遺失名戳聲明作廢

啓者敝人原有木質名戳一枚文曰「李鴻夕印」不愼於五月三日在本屯遺失嗣後無論何人拾得槪作無效特此聲明

永吉縣上八家子屯 李鴻啓

招賣肥田料聲明

敬啓者、茲因敝場所有製造乾燥肥田料已蒙大陸科學院化驗成績優良、該料中蓄藏養分內含窒素8.02%燐酸1.82%加里0.53%在肥田料中最高上品、於農田菜園花卉上、又便宜、又省工 共收穫好處立增百倍、並非誇口、一試便知特此聲明

新京南關大街化製場

龍江省北安縣未利用地整備協議會佈告

關於開拓整備未利用地限期繳照領價之件

爲佈告事查本縣境內地濶人稀土質肥沃計有可墾未墾地七十餘萬垧竟佔全縣面積百分之九十五如此老大荒地任憑其自然開拓以應國家產業開發五年計劃之大策殊難期待而七以事變以來遠徙之農戶久不還致以致原有之墾熟地亦多撩荒其影響於國計民生實非淺鮮本縣有鑒及此除非以快刀斬亂麻之手段難收效果是以特組織未利用整備協議會依產業開發計劃謀五族協和之實踐以明確成理想農村而副開拓國策茲將縣內荒地基於協議出當價格以收買之按土地制度要安加整備實行開發仰凡左列地段之所有權者務須於如左記期限內持照來縣呈驗領價勿悞倘逾期不到即按地主棄權論處理之案關民生勿容違悞除呈報外合行佈告遐邇週知此佈

一、開拓整備區域

1、龍門村一管內龍三門段重字規字章字一至十三井及南散田北散田荒地施字治字十一至十四井及南散田北散田二荒地及荒地先字一至十五井及南散田北散田二荒地及荒地禮字一至十六井及南散田北散田二荒地及荒地讓字一至十七井及南散田北散田二荒地及荒地勤字業字一至十九井及南散田二荒地及荒地課字農字一至二十一井及南散田二荒地及荒地桑字永字保字富字一至二十一井荒地庶字業字岡字東字羅字民字安字國字慶字大字啓字我字邦字2一至二十一井荒地

2、孫船口村管內烏魚段財字五至九井及北散田二荒地及荒地訓字七至十井及北散田二荒地及荒地農字孝字力字五至十井及北散田二荒地及荒地弟字五至十一井二荒地及荒地田字庶字富字敎字六井及北散田荒地

二、繳照期限自康德六年五月六日至同年六月五日

三、地價發給自康德六年六月十六日至同年六月廿五日

康德六年四月　日
北安縣長申鴻泰

遺失地照聲明作廢

啓者因敝人有自置熟地一段坐落懷德縣黃花村四道崗屯中則地一垧七畝九分八厘係懷字十一萬五千二百二十七號南至道北至本主東至劉殿發西至本主情因逃匪竟將此照遺失特此登報聲明作廢

失照人懷德縣黃花村四道崗屯徐連貝謹啓

聲明權利移轉

茲有敝與徐秉才因地涉訟一案三審判決發回執行經安達縣理司法縣公署以相對人抗不交產依行勸布將後列不動產交由聲請人收受原契據相對人抗不交出又依民事訴訟執行規則原照作廢合行發給權利移轉書以憑管業等因除呈請補發新照外恐未週知特此聲明坐落徐家油房、計熟地六十垧、四至東西至陳姓南徐姓北官荒

安達縣土地權利 董蔘齡啓

東藏第一 備急靈藥 貴顯常用 名醫聖劑

銀粒大仁

聖藥大仁最大長處

此藥採擇高貴藥料係所虔心修合以故居常服此丸能防惡疫於未發併補氣血轉弱爲强其卓効如神而其味清秀其香馥郁俾嚼一二三粒忽覺心神爽快併除口臭口熏兼使聲音明晳玲瓏以故爲口中香劑亦驗妙化食消毒防疫通竅效驗頗靈是以每食後服用此丸必免腸胃各症之患喫烟喝酒之前後咀嚼服角此靈丸一二粒即覺異常美味併能除袪烟毒酒害

〔主治〕 傷暑中寒 頭痛目眩 食積不消 水土不服 酒醉船暈 虛弱貧血 腸痛吐瀉 時疫瘧痢 傷風飲 卒中昏倒 精神鬱結 虫蝕牙痛

其外一切危急諸症服用此丸則能消毒除疫有起死回生之神効

〔以故現無難病之人〕

上船搭車 出遊行旅 演說談論 聽戲酒宴 訪人請客 時疫流行等時宜須携帶此靈丸寸時亦不可離左右也

總發行處 新京北大街 丸三興業株式會社支店藥品部

飛行機牌殺虫劑

專賣特許 人畜無害
全滿都市均有代售

馳名全國 紅緞子仙膏 婦科三寶

特長 本藥爲鹿胎参茸等品製成在國內行銷數十年頗蒙各界仕女歡迎日鮮中俄各內地皆不惜千里來函郵購日收此項謝函無數接滿洲本爲鹿胎之產地就近購揀配製故貨眞價廉並經滿洲國衛生技術廠化驗濱江省長警察廳長發給成藥許可足見藥料眞誠無欺與普通之婦科藥不可同日而語也

主治 婦女經血不調赤白帶下行經疼痛不孕小產經閉經枯乾血癆症面黃肌瘦少食無眠頭迷氣弱咳嗽發燒積聚痞塊外貼紅緞子仙膏兼用帶藥暖宮丹數日後將病塊逐寒化下內服調經養血丸能調經養血開癒順氣婦女百病無不藥到病除百發百中萬試萬靈誠不愧爲婦科之三寶也

定價 紅緞子仙膏每貼二元大貼四元加料六元特製十二元調經養血丸每料四元帶藥暖宮丹每付一元現在紅緞子仙膏減價一半即每貼現售一元二元三元五元凡購二三五元者另贈帶藥一付

總發行哈爾濱道外十五道街 金勃先藥房啓

公認 大阪日本電療高等學院

急告

有利新職業!!!
電療醫術、通信教授
養成電醫師！

一、短期卒業獲得營業資格函授獨習三個月修業期滿
一、高小學卒業程度以上者無論男女均免考試隨時許可入學
一、志願者將報名書及履歷書一併向申込所郵寄爲要函授滿期後經考試成績由書面答案認爲合格者即由本院授與卒業證書及資格證明書如索詳章請寄附郵票四分

申込所 新京中央郵局私書函九十四號

交通訓練三日終了

官廳汽車不標紅旗 實美中不足

首都警察廳保安科發表談話

在首都警察廳和交通協會主辦之下、從十八日起、到廿日止、計亘三日間、實施了交通訓練到廿日午后五時、訓練終了、首都警察廳保安科交通股、對於此次訓練的結果、曾有如左的談話、

訓練第一天的十八日、在南廣場惹起了近來從所未有的大交通事故、由此可見司機和行路者是如何的不注意了、在其後二日間、因警察官和營業者方面協力致使訓練有很好的效果、終至達成了交通訓練的目的、在這三日的訓練期間裡共對於交通訓練最熱心的、就是營業者方面、其最不關心的、就是官廳的汽車當營業汽車努力訓練時、官廳的汽車連交通訓練的紅旗都沒有在街上通過、實在是很不相當的一種事情、最希望的、就是每逢十五日的交通安全日、官廳的汽車、都要爲市民着想、揷上紅旗、用以表示訓練的意義才好、

中央農事訓練所 官制條文公布

中央農事訓練所官制、業已於二十日已公布、條文如下、

第一條 中央農事訓練所由產業部大臣管理之以訓練養成農業、林業及畜產業之實務的指導職員爲主旨

第二條 中央農事訓練所設於新京特別市

第三條 中央農事訓練所置有左記的職員

所長

主事

教官 六人 薦任

助教 十七人 委任

屬官 五人 委任

第四條 所長以產業部之一技正充之所長承產業部大臣監督以綜理所務指揮監督所屬職員關於其進退賞罰則得呈報產業部大臣

第五條 主事以一教官充之主事是輔佐所長、所長如有事故時則由主事代理其職務、

第六條 教官及助教承所長之命而掌訓練之職、屬官承上司之指揮而從事事務

第七條 產業部大臣認爲必要之地得於該處設置中央農事訓練所分所

第八條 於分所置有分所長而該分所長是由教官充之分所長承所長之命而掌分所的事務

第九條 關於中央農事訓練所的分科、訓練科目、入所資格、訓練期間以及其他必要之事項由產業部大臣定之

附 則

本令於公布之日施行之

偽造公文書行使 被判處徒刑二年

把公金約四萬圓、充爲遊興費而費消的自首的元經濟部屬官瓦谷信吉(三五)的公文書僞造行使詐欺事件的控訴判決宣佈廿日午前十時半起於中央法衙高等法院二號法廷由宮本審判官係福田檢察官會合而開廷、宣佈如徒刑二年三個年執行猶豫、(求刑二年)的判決、

硬式庭球俱樂部 募集會員

去年於大同公園新設之新京硬式庭球場、決定於本年增設二面、共旣設之二面、亦加修理、預定於六月中旬擧行新京硬式庭球俱樂部選手權大會、關於該球場之使用、乃以新京硬式庭球俱樂部爲主體、而由會員組織之目下正在募集會員中、一般會員十圓、女子會員五圓、家族會員、於二人以上入會時、則由第二人起繳納五圓希望者務向體聯新京事務局硬式庭球部報名云、

星野長官一行 赴双城堡 參加園遊會

受于治安部大臣的招待、而臨雙城堡的園遊會的星野總務長官一行、已乘午後五時卅分發的亞細亞號出發了

駐滿意武官 視察華北

新任駐滿意大利公使館附武官貝爾托尼中校及格達彌尼意大利代理公使、爲視察正在新秩序建設下之華北計劃已於十九日午後一時四十分、由新京搭乘亞細亞特快車、經由奉天前赴北京云、

協議北安省豫算 定期在哈開會

【哈爾濱電】北安省籌備事務已着着進行、將於來月一日擧行意義深甚之開廳式、以國防重點主義開始辦公、廿六日午前十時起在濱江省會議室開新省預算協議會、由內務局、北安省、濱江省各代表出席之下、關於由濱江省分割與北安省之預算關係爲中心而確立省之根本財政、行重要之協議、再於廿日正午在哈爾濱、開北安、濱江兩事務交接懇談會、由各科事務擔當者參集、預定將所管事項全般交接完了云、

龍江醫學院 明年度開設

【齊齊哈爾電】伴於北邊振興計畫及北滿開拓計畫的進展、將來該地帶的衛生機關並診療機關的配置的醫師養成、保健司及龍江省欲自明年度起 開設省立龍江 醫學院、今在進行計畫、即右龍江醫學院設置於齊齊哈爾市立病院、豫定收容已完了、基礎醫學的 課程者、亘二年間專修實地診療上必要的臨床的技能、對卒業生與有醫科大學卒業生同樣醫師資格、並配置彼等於北滿各地伴於國策的進展資保健政策的遂行、故很期待能早些實現、

日貴院皇軍慰問團 已於昨日離京北上

十九日來京之貴族院皇軍慰問團千田男爵一行五名、自廿日晨起、即歷訪在京各部隊、關東軍以及軍關係各機關、鄭重述以慰問之辭、於新京之日程、因之遂告終了、乃乘午後五時三十分發之「亞細亞」特急、受張司法部大臣、平島滿鐵理事等歡送北上矣、一行預定以二週之時間、慰問北滿國境地方之皇軍然後、於六月初旬、經由朝鮮(北鮮)歸國云、

開拓總局協議會 根本方針近將發表

開拓總局關於開拓問題爲了行種種商談乃待東上中的各關係者的歸京、自二十日午後二時起於日滿軍人會館求關東軍、拓植委員會、滿拓、滿鮮拓的各首腦者的參集、聽取於東京會議的報告同時關於開拓事業的諸案件行協議、至午後四時散會、然關於新擴充日滿開拓政策的根本方針、予定最近由當局發表、

中國新民學院 視察團將到奉

【奉天電】就友邦日本的實情、特別是政治機構的完備與其圓滑的運用並發達的文化及經濟上的諸施設等實地的觀察、企認識聖戰下日本的眞姿 的新中國 建設的中堅官吏、再教育學生的新民

復興東邊地方工作 奉天省 積極擴充强化

置重點於興京淸原兩縣

【奉天電】關於奉天省東邊地方治安肅正復興工作依省當局的努力已有着着進捗、然本年度對經濟部門的積極的擴充强化置爲重點故於興京淸原二縣的二耕地新設集團部落四十三 右所要的經費興京十七萬圓、淸原八萬圓、合計二十五萬圓、全充爲家屋建築、種子、役畜、民食的經營外尙爲警備、通信施設並部落防衛費、同時得省地方費的二萬圓補助、由縣外向興京入殖二十部落一萬二千名、淸原二十三部落五千八百名又決定向淸原縣由新民縣的開拓地向該處移住、然興京縣尙未決定、

奉天警察廳 設指紋管理室

【奉天電】奉天省警務廳鑑於近時勞働者的激增、此次把奉天警察廳內刑事課分室行根本的改組擴充、並改稱指紋管理室、廿日大門的招牌已換掉了、該管理室爲警務廳長的直屬、設置庶務、鑑識、指紋的三股、整有日系十六名、滿系四十名的大陣容、分大工職他卅八種類、擔當勞動者的指紋登錄並犯罪的鑑識並期防犯的完璧、

爲補助小麥粉供給之不足 提倡高粱製粉生產 產業部將積極援助

滿洲之高粱、非僅可供爲主要之食用品、且按諸工業利用、價値殊深重大之情形實占有食品物產之樞要地位故以之爲工業化計、以前曾以十萬元、設立高粱工業研究所、當由該所之北安島太郎氏、銳意以其關於高粱之工業所有權十一種及呈請中之二十餘件爲基礎、而將左列各項、以事業爲目的、從事研究、而努力積極謀高粱之工業利用、

一、高粱利用之試驗研究、

一、關於取得高粱之工業所有權、

一、助成高粱之工業化、

一、政府之命令或委託事業

以是近來鑑於小麥粉需給之未能如意、以致利用高粱之代 用品、竟頓形 視爲重要、

產業部亦以有獎勵代用食品之時認爲有予以援助之必要、乃於二十日午後五時許在軍人會館、與該研究所擧行懇談會、以高粱麵爲中心對於宣傳高粱工業生產物之利用、及其他製粉工業化問題、進行種種之商洽、故當此小麥粉問題正堪重要注視之際、殊期待該研究所之積極活躍、同時、產業部似亦將着手予以積極的援助云、

對滿事務局次長 視察松花江工事

【吉林電】原對滿事務局次長、乘午前十時十六分到的列車來吉、視察第二松花江江壩工事進行狀況後、則乘午後四時五十二分發的列車歸回新京、

滿洲映畫發賣 明星明信片

滿洲映畫協會、爲期收得宣傳更大之效果計、特於近日印刷精緻美麗之明信片、背面印有明星照片、第一期出品以八張爲一組、計有李明、李香蘭、張敏、鄭曉君李鶴、王麗君、季燕芬、姚鶯八人、色彩鮮艶、印刷精美、故此後一般電影愛好者得以最低之價格、將此八人景慕之明星照片、以明信片之形式寄贈親友、郵傳海內現已於各大書局發賣云、

哈帆船俱樂部 下月上旬開放

【哈爾濱電】該爲俄羅斯帝政時代 豪華之哈 爾濱帆船俱樂部、自本年度起、已歸哈鐵直營、前曾投資四萬圓加以改裝、以及準備其他設施、邇來已見完成、決定以本月二十七日海軍紀念日之佳辰爲期、向一般市民開放與白都夏季之景緻飾一光彩至其設備、則設有舞台、庭晉樂堂、食堂、納凉場、庭園等、更於對岸太陽島、行以體育設施、於籃球、兒童遊園、游泳池、江水浴、脫衣所、帆船、遊船等項外、並設食堂、更擬施行水上體育講習、預定自六月上旬開場云、

甘南開拓團 過齊赴現地

【齊齊哈爾電】甘南縣開拓團先遣隊補充部隊、阿倫河入植十七名、朝陽山入植十九名、計三十六名之一行、由木島縣主事率引之下、乘十八日午前七時三分到之列車、由新瀉縣來齊、同夜於齊齊哈爾一宿後、已於十九日午前十時、分乘大汽車赴向現地云、

延吉女國高校 擧行上棟式

【延吉電】建築中之省立延吉女子國民高等學校新築工事、其後顯著進步、玆已決定於二十日午後一時、在該校舍內擧行上棟式云、

學院第五次特科生日本視察團王景昆氏外八十六名山學生總隊長國分習也大佐引率就訪日之途、定三十一日午前十時三十八分淸的列車來奉、市內見學後午後九時四十分發的列車經大連一路就渡日之途、約亘一個月視察各方面、

綏陽東寧線 六月一日營業

鐵道總局二十日正午發表綏寧綫、綏陽—東寧間之鐵道、於昭和十四年六月一日起開始臨時營業又綏陽—東寧間計長九六二粁云、

八軍區開廳式 廿五擧行

式後擧行國軍慰靈祭

從來第一軍管區所屬通化地區及安東地區、玆已劃出而另設第八軍管區矣、第八軍管區司令部之開廳式、玆已決定本月二十五日午前十時於通化縣城南關第八憲兵隊院內廣塲擧行然後並於該處擧行康德五年以來東邊道討伐戰病歿去之第一第八兩軍管區之國軍勇士慰靈祭云

關東州國調 事務主任會議

【大連電】將於八月一日實施之昭和十四年度臨時國勢調査、鑑於取得物動計劃基礎資料之重大性、關東州已決定於二十二、三兩日、在州廳正廳招開國勢調査地方事務主任會議、以期調査之萬全、關東局御廚庶務課長携帶全權大使訓示出席之指示要如左=

一、關於調査區設定之件、

二、關於國務調査指導員推薦之件

三、關於國務調査參與員推薦之件

四、關於國務調査委員推薦及訓練之件

五、關於調査脫漏防止之件

六、關於預習調査之件

七、關於申告書記入事項之件

八、關於普及宣傳調査趣旨之件

九、關於禁止調査書類申述遲延之件

東邊道開發會社 開所長會議 討論物資問題

【通化電】東邊道鑛產資源的開發、自本春以來、已示有驚人的進步、然因時局及物乃生有種種紛糾之摩擦、予想今後將更有困難增加、故東邊道開發會社、自廿日午前十時起於省公署會議室擧開現場各所長會議、由中根通化事務所長、其他關係者出席推由本社來通的中島鑛務部長爲議長、由各所長說明今後的事業遂行的物資需要量、關於此入手配給擧行協議、至午後四時散會、

北滿討匪捷音

【佳木斯電】澤田部隊發表續行〇〇三縣境附近的大討伐中的大野討伐隊富永隊五月十八日夜半急襲山寨並斃匪五、鹵獲小槍九彈藥四百五十、又林部隊十五日夜逮捕共匪四

目迷五色 惟此最佳

兜安氏利腎丸

問世六十餘年治療腎病及泌尿系失常等症功效卓著非他種所能比擬也

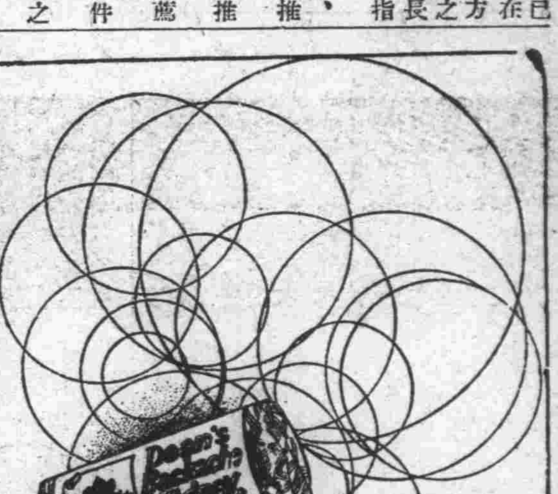

兜安氏西藥公司啟 上海江西路四八九號

各大藥房 均有出售

K.P.

便秘無憂

「兜安氏小粒通便丸」

清導腸胃 久服無癮 為最和平之通便良藥

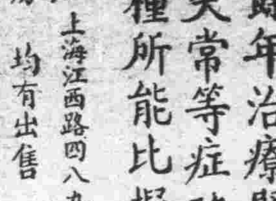

E.L.P-B19

カゴメソース

最上的品質 最大的銷路

得意的菜所用的洋醬油就是「加口美」!!

カゴメケチャップ本舖 愛知トマト製造株式會社

營業科目

經售各國著名藥廠家庭良藥醫療原料 注射新藥血清苗漿醫料器械衛生材料 膠皮製品化裝香料各種藥皂各種染料 應有盡有批發零售價格低廉望祈賜顧

資本金壹百萬圓 創業參拾參年

NBK 日本賣藥株式會社

大連支店 大連市浪速町一百四十七番地 電話(二)一六一三九番

奉天支店 奉天加茂町十六番地 電話長(二)二二二一番

新京出張所 新京富士町三丁目二番地 電話長(三)一五〇〇一番

哈爾濱出張所 哈爾濱八站南馬路十號 電話長(二)九二〇番

牙痛!!頭痛!!

一服止痛 安全迅速

回効散

刺々作疼難忍的牙痛、祇以一份的回効散、立刻雲散霧消、又對於錐鑿般的劇烈頭痛、也有頃刻消退的効果。本藥不但兼收此双重的露効、而且因其常用、有健强全身神經的偉力、誠爲家々必備人々必携的聖藥也。

【藥價】二十錢・三十錢・五十錢・一圓・二圓・五圓

東京——大阪

總發售處 森田製藥所

婦女外用良藥 下治丸

●白帶經血病 ●一粒見奇效

婦女奇藥下治丸因爲藥力確實可靠所以屢承各國著名醫師題辭證明中國政府獎狀主治婦女赤帶白帶腰痛腿痛子宮寒冷久不受孕月經來時肚痛腹內膨脹月經停閉經期不準產後病症肚內有氣塊血塊病塊寒塊等瘀積不下或因受寒生氣而得的一切經血病症妙在病者用後自見病塊化下功効顯著用法簡易只將藥粒放在生殖器內腹中積病寒塊等即化成穢塊流出病輕者少病重者多此乃根本治法藥力能經過子宮直接達到病所藥性純正和平病者用後生殖器內不覺有藥物之存在身體各部毫無痛苦幸祈同病婦女及時購用解除久病之痛苦即在一轉念之間耳每盒應用五日定價一元二角外埠郵購直寄天津北馬路北門東素波藥廠不收郵費用滿洲郵票可十足代收藥天津素波藥廠出品(北馬路北門東)奉天代理店鐘樓北關東大藥房

漢醫臨症應用成藥不可不備——一般家庭爲求漢藥常識不可不備——漢藥店配製成藥不可不訂

高仲山纂 漢藥丸散膏酒標準配本

(內容) ——整理改進漢醫藥之第一部巨著—— 搜集通用、漢藥局方五百餘種、致正精詳、解釋明確、用參考書籍述二百餘種、國內漢醫界名流加入商権者不下二十餘人費時三載、始克成書、計十二萬言、以期漢方成藥之統一、漢醫藥學術之向上、

(裝訂) 用上等洋紙精印、洋裝布面、金字、一厚冊、

(定價) 國幣六圓、外埠加包裝費二角、(郵票及印紙一概不收)

(經售處) 哈爾濱正陽十四道街成德堂 吉林市糧米行街成德堂

虎骨花蛇藥酒

本藥酒專治腰腿疼痛四肢麻木肝胃氣痛小腸疝痛口眼歪斜半身不遂及婦女經血等症大瓶三元小瓶壹元八角外埠函購加郵費三角

頭痛藥

專治偏正頭痛各神經痛及暈眩更能消除穢積毒每袋叁角每打叁元函購每次郵費壹角

虎骨熊油膏

專治腰腸四肢疼痛胃腹寒積痞塊腎寒宮冷經痛帶下等症每張壹元小張六角函購每次另加郵費壹角

瘧疾流行特別注意

退瘧散

每年夏秋之間瘧疾往往流行一經感染痛苦隨之冷熱交作循環作息經久纏綿傷身靡糧

本散對於已發瘧疾及其副發病可速痊癒且在流行最盛時可作預防之用 每袋國幣五角

老福順堂 奉天大西關大十字街 電話四二八一七

兒玉公園裏呈稀有盛況
興亞健兒爭霸戰
本屆大會收到意外良好成績

第五次 新京中小學運動會 本報主辦

本報主辦、體育聯盟新京事務局、市政公署教育科、協和會首都本部後援的新京市第五次中小學校陸上競技大會、經本報事業部積極的籌備、如期於徐風飄拂的二十一日午前九點、在兒玉運動場、盛大開幕、是日蔚藍的天空、雖然被陰雲籠罩、而陽光微露、並無暴風雨之苦、喜煞觀衆、這種現象似乎天公也在贊助此盛會、所以未至定刻、司令台上、早站有重要職員、靜待工作、際此東亞新秩序建設的時候、而參加的男女青年代表、都係各校體育界的佼々者、這次聚集靈場、堪稱棋逢對手、並且每個選手的精神勃勃、體格健康脫去已往被外人恥笑的東亞病夫、而顯示着興亞健兒的偉大、待各校相繼報到、場內的空氣頓呈緊張、在觀衆熱烈期待中宣告開會、茲將大會情形、詳誌如下、

●國旗飄揚●　這時參加的團體、男子國高四組、女子兩組、優級十二單位、國民廿三學校、都相繼戰到、這時場內的觀衆和選手、擁有萬餘人、盛況實在僅見、均注目以待大戰的爆發、而場的四週、高懸國旗及本社旗、在旭日照耀下、更覺美觀、各校選手、精神飽滿、踴躍登場、各行活血運動、準備厮殺、各大臣捐助的優勝旗隨風招展、美不勝收、更能激勵各代表的奮鬪心、協和會寄附的音樂隊參加、更足錦上添花、在當鐘敲定刻、在掌聲雷動裡、舉行

●開幕式典●　在音樂抑揚聲中、全體繞場一週、情緒非常熱烈、然後分列主席台前行升旗禮後、由本報總務福島潔氏、致開會之詞、然後在國歌奏樂聲中、國旗搖搖直上、更是美麗壯觀、范大會會長致詞後

●選手宣誓●　由第一國高白玉文代表、靜立會長面前、行宣誓禮、謂

今蒙大同報社舉開新京中小學陸上競技運動大會、於此非常時局之下、吾等青少年正宜振奮精神、鍛鍊身手、作健康報國之先驅者、吾等全體選手基於建國精神、謹遵會長訓示嚴守大會規則、服從指導命令、尊重體育道德、以光明正大之態度、來完成競技使命、謹此宣誓、

新京中小學陸上競技大會選手代表、
第一國高等學校學生
白　玉　文

宣誓代表退歸原位後、繼續是

●評判指示●　由北村評判長登台、略謂

今天在這良好的天氣下、第五次運動會、舉行開幕、希望每位代表、盡量發揮道義的精神、嚴重遵守規律、是所至盼云云

評判長指示以後、各職員退場、準備工作、各選手仍在場內、舉行

●建國體操●　而運動員精神突奕、在觀衆日光炯炯下、精神百倍、勇氣十足、秩序井然不亂、斐然可觀、大博掌聲不少、建國體操完畢、遂紛紛退場、這時接待係上應接不暇、困爲天氣漸次晴朗的關係、所以前來參觀的人、更是踴躍、接踵而來、共珊珊來遲的、只好望座而興嘆、所以接待係上的人員顧此失彼、大有應接不暇的樣子、

●琳瑯滿目●　而全場之內、最引人注目者、除各校選手的奮鬪精神以外、當推獎品席上的獎品、各大臣的優勝旗及本報的獎品、羅列桌上光彩奪目、互拍映輝、美不勝收、

●比賽開始●　場之空氣、漸次緊張、頗有大戰爆發的情況、這時由黃鐘大呂張世安氏發令、懸戰爆發、比賽開始、四座掌聲雷動、震耳欲聾、其緊張的氣象、終非筆墨所能形容者也、茲將開會辭、會長致詞及各項成績誌之如下、

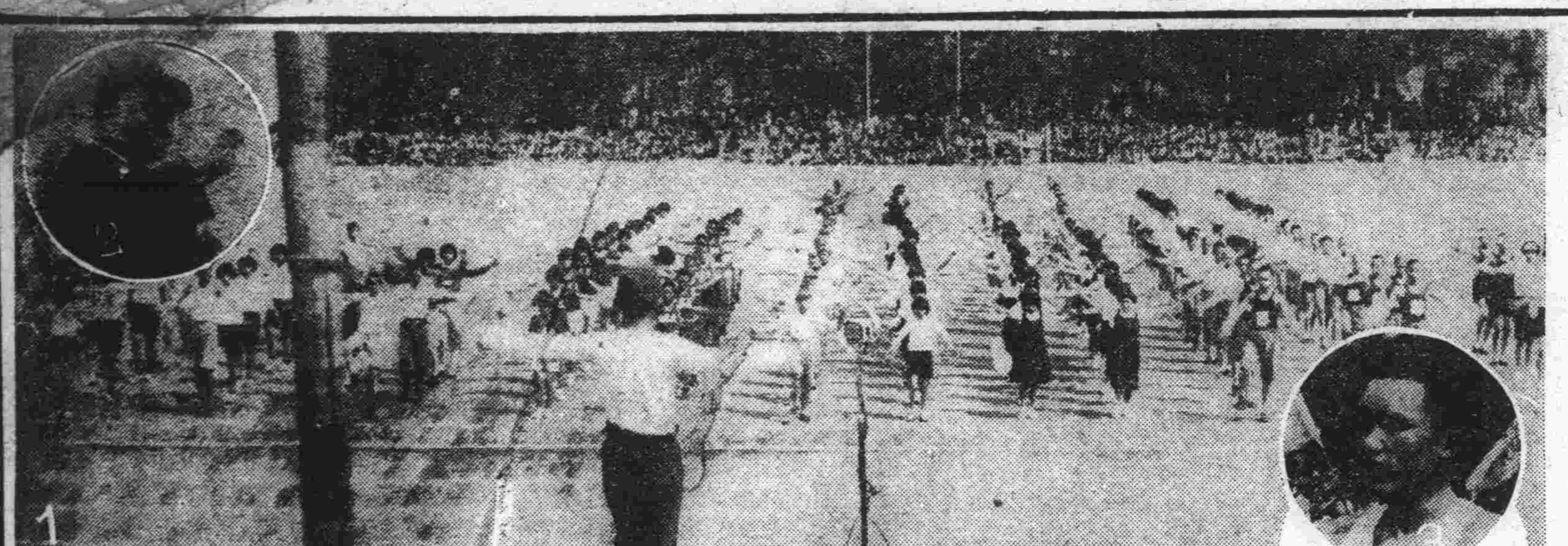

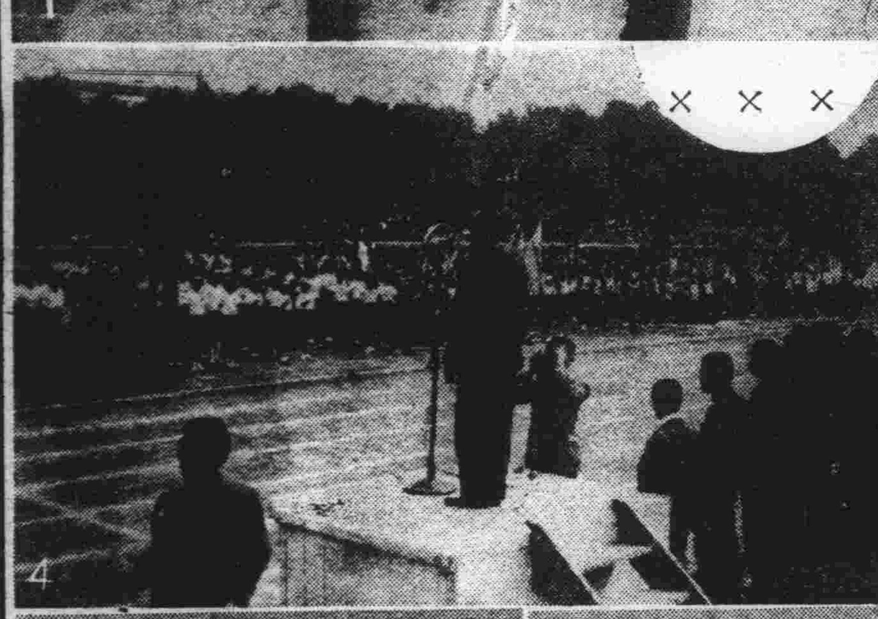

會長式辭

今天是第五次新京中小學校對抗陸上運動大會本會長躬與其事、殊感欣幸、爰述所懷、權作式辭、

維察國家之强弱、與民族之興替、莫不視國民之健康爲準則、故以我新興之帝國、奠基於東亞大陸、北鄰蘇俄外蒙、國境綿亘數千里、南接中國、而事變仍未息止、我國基礎雖固如磐石、然環境之勢、尙不容樂觀、是故我青少年國民學子等、均應本諸健康報國之精神、鍛鍊體格、陶冶身心、俾將我青年國民盡數造就如鋼如鐵之鋒銳、與盟邦日本共負建設東亞新秩序之重任、庶不負此大會深遠之意義、尤其是在防共團體內、我國雖屬後進、而所負防備之義務、乃非常重大、職是以各位學子、亟應體會國家存立之需要、力求體育之向上、則國運之隆興、及大局之和平、有所利賴之矣、

第五次新京中小學校對抗陸上運動大會會長范垂紳

康德六年五月二十一日

開會詞

今天是本報主辦的第五次新京中小學校對抗陸上運動大會、開幕的日期、在晴天氣清朗之下、蒙各校熱烈的參加、實在是覺得榮幸的

近年來、我們新京市的體育、很有驚人的進步、實在是可喜的現象、因爲體育的重要、不但能夠養成各人的健康、並且進一步能促進全民族的健全、所以現在世界各國、都以體育、看爲强種保國的唯一方法、尤其是當茲東亞新秩序建設的時候、正是需用人材之期、假若沒有健全的體格、焉能有服務的精神、而求體格健全、非加鍛鍊不可、要想鍛鍊、又必須注重體育、

本報爲提倡體育、故主辦競技大會、但是不僅求個人體格的發育、應該身心並重陶冶品格、要有道德的觀念以成完全的國民、所以希望參加的諸位、萬勿以勝敗爲榮辱、在競爭的場合下、爲團體道德而犧牲、不要因私人的利益而破壞規律

回想去年第四次大會、參加的男女選手、爲本會創造八項新紀錄、成績極佳、現在已過一年、諸位在這一年的期間、又經過幾多的訓練想成績的進步、更是驚人、希望諸位本諸體育的道德、振奮精神、盡量發揮各人的特長、爲本次大會創更新的紀錄、實爲不勝期待之至、今當開會之始、謹致數言、希共勉之

徑賽決賽

五千米決賽（國高）
成績十七分卅二秒五、
一、王作智（一高）
（新高錄）
二、馬興華（二高）
成績十八分七秒六
三、崔德富（文化）四、王文瑞（文化）五、王昌文（一高）六、劉鏡安（一高）

八百米接力（女高）
一、市立女高、
成績一分五秒三〇
二、萃文女高

四百米決賽（高女）
成績一分十六秒八
一、劉月華（女高）
二、李冰如（萃文）三、王文才（萃文）四、李桂云（女高）五、高鳳云（萃文）

八百米決賽（男優）
一、王恒斌（東盛路）二、韓惠慶（一匡）三、宋老林（東盛）四、鄭紀斌（一匡）五、朱永富（東盛）六、楊業富（文廟）
成績二分二七秒二

八百米決賽（高男）
一、何紹文（一高）二、梅殿春（一高）三、赫長龍（同）四、孫洪方（中央）五、范鄉林（文化）六、王玉閣（二高）
成績二分一二秒八

六十米決賽（國女）
一、姜惠琴（一匡）二、孫翠英（孟家橋）三、趙靜珍（一匡）四、李玉珍（東盛）五、趙程云（自强）六、陳翠芝（東新京）
成績九秒七

六十米決賽（優女）
一、翟鳳芝（智惠）二、高鳳明（伊斯蘭）三、閻永鳳（大和）四、楊俊霞（一匡）五、李淑蓮（東盛）六、劉桂貞（東盛）
成績九秒七

六十米決賽（高女）
一、張紹華（萃文）二、劉靜元（女高）三、滿秀嫺（同）
成績九秒二

百米決賽（國男）
一、鄭書林（伊斯蘭）二、周振興（大和通）三、梁運廷（一匡）
成績一四秒一

百米決賽（男優）
一、姜世祿（自强）二、郭清太（永長）三、溫顯名（同）
成績一二秒九

百米決賽（高男）
一、霍鳳山（一高）二、姚宗魁（二高）三、王傳忠（一高）
成績一二秒〇一

百米決賽（國女）
一、趙靜珍（一匡）二、李玉香（小河沿）三、胡勤芳（東新京）
成績一五秒五

百米決賽（女高）
一、張紹華（萃文）二、侯瑞康（市女高）三、馬素清（市女高）
成績一六秒

百米決賽（優女）
一、于淑蓮（東盛）二、趙蓮蓉（同）三、姜桂珍（自强）
成績一五秒七

四百米決賽（優男）
一、于寶山（大和通）二、王聘卿（一匡）三、朱喜發（大同）
成績一分三秒二

四百米決賽（男高）
一、霍鳳山（一高）二、曹瑞（文化）三、張新順（一高）
成績五七秒一

二百米接力（女國）
一、一匡街、
成績三二秒六
二、長通路、
成績三二秒九

二百米決賽（優女）
一、趙蓮蓉（東盛）二、王秀芳（大和通）三、門景春（東盛）
成績三四秒二

二百米決賽（高女）
一、劉月華（市女高）二、李春蘭（萃文）三、王文才（同）
成績三二秒一

二百米決賽（國男）
一、張玉龍（東新京）二、陳明章（孟家橋）三、丁運元（伊斯蘭）
成績二七秒七

千五百米決賽（高男）
一、何紹文（一高）二、王作智（同）三、桑殿春（同）
成績四分四四秒四

四百米接力（優女）
一、大和通、一分六秒五
二、東盛路三、一匡街

四百米接力（男國）
一、東新京、五七秒五
二、一匡街三、伊斯蘭

八百米接力（優男）
一、永長路、二、大和通三
自强街
成績一分五一秒

八百米接力（高男）
一、第一高等第二高等第三（文化）
成績一分四四秒三

田賽決賽

跳高決賽（優女）
一、劉仁惠（大和通）
成績一、一五米
二、孫桂芬（大和通）
成績一、一三米

跳高決賽（女高）
一、徐品卿（市立）
成績一、一三米
二、李春蘭（萃文）
成績一、二一米

鐵球決賽（優男）
一、闞永慶（文廟）
成績一〇、七〇米
二、呂景致（伊斯蘭）
成績一〇、三八米

跳遠決賽（女高）
一、李春蘭（萃文）
成績三、六六米
二、楊德英（市立）
成績三、四〇米

鐵球決賽（男高）
一、李殿龍（宏文）
成績九、九八米
二、王永江（二高）
成績九、八三米

跳高決賽（男高）
一、宋兆沂（宏文）
成績五、五四米
二、姚慶珠（一高）
成績五、四〇米

鐵球決賽（女高）
一、姜惠芬（市立）
成績七、二四米
二、徐桂珍（市立）
成績七、二三米

跳高決賽（優男）
一、邴守乾（永長路）
成績一、四二米
二、劉全忠（文廟）
成績一、四〇米

跳遠決賽（優男）
一、馬春成（大和通）
成績四、六九米
二、劉廣禮（一匡街）
成績四、五九米

鐵餅決賽（男高）
一、孫鳳岐（一高）
成績二五、一八米
二、馬秉義（二高）
成績二四、三四米

跳高決賽（男高）
一、蔡瀛培（一高）
成績一、五八米
二、韓守信（文化）
成績一、五五米

傳球決賽（國女）
一、長通路二、一匡街三、自强四、東盛路五、孟家橋六、伊斯蘭

跳遠決賽（優女）
一、尤桂珍（東盛路）
成績三、四二米
二、康啓清（大和通）
成績三、四一米

傳球決賽（國男）
一、孟家橋二、一匡街三、自强四、大同街五、伊斯蘭六、長通路

跳遠決賽（國男）
一、劉清太（軍用路）
成績四、三五米
二、徐汪賢（豐臨）
成績四、二〇米

跳遠決賽（國女）
一、姜惠琴（一匡街）
成績三、七〇米
二、孫寶珍（龍王廟）
成績三、五四米

會場花絮

無獨有偶　這次大會的盛況、實在是僅有的現像、參加的選手及熱心的各職員、高矮肥瘦都有、而肥的當推司令台上的張世安、不料竟無獨有偶、在選手中、又發現一位肥胖的代表比起來還屬張、所以那胖選手、只有甘拜下風、

滿洲人吧　當本報福島總務、致開會詞、岩下局長說話、都是說的滿語、所以不認識的人、都很驚訝的說、這兩位是滿洲人吧、

々竹　在未開會以前、長跑將軍于希謂、拿著照像機進場、當時有一位、就大敲竹杠、要近前照像、而于說、恐怕炸了鏡頭罷、固而引得旁觀人捧腹大笑、

他來晚了　當比賽開始、萬人注目在跑道上的時候、忽有人喊着說、他來晚了、記者聞聲回視、原來係本報前總務湯畑氏到場、所以上次參加大會的人、還都認識、這次見面、以爲是來晚了、並不知道榮轉滿日去了、

一双情侶　滿映的演員孟虹和男演員盧某、也到場參觀、打扮得花枝招展、很引人注目、就像一双不可分離的情侶、

有哭有樂　當每項決賽完畢以後、前三名到獎品席上領獎、都是喜顏悅色、而名落孫山的、莫不悲容滿面、所以在同一運動場裡、各選手有哭有樂、

異國風味　昨日的比賽參加的團體、除滿系各學校以外、有寬城子站後的白俄學校代表、所以在運動場裡、很顯示着異國的風味、並且促進國際間的親善、藉以完成東亞民族的團結云

心滿意足　打破上屆紀錄的跳高女英雄徐品卿精神勃勃、當報告員報告以後、四座歡呼的掌聲、不絕於耳、有一個運動員說、徐小姐這才心滿意足呢、

包辦八百　午後兩點半、天氣驟然霾雲密佈、正值八百米決賽一場、喜煞選手、一高的選手、野心勃勃、一鼓勇氣、而包辦八百米的前三名、

可造之材　這次大會、風頭十足、萬人注目的當推一高的何紹文、在中距離的八百米和千五百米項目中、造成兩項新記錄、非常驚人、所以觀衆、莫不讚揚、前途不可限量、實在是體育界可造之材云、

媽媽丟了　在職員們吃飯盒子、狼吞虎嚥的時候、忽有董沈兩小孩、痛哭流淚的說、媽媽丟了、原來是小孩離開母親、找不着了、雖經司令代爲尋找、百無一應、後由負責人、領着小孩、繞場尋找、最後團圓、

冠軍的各學校 榮得大臣賞

這次大會的獎品、蒙各部大臣的熱心捐助、是非常的豐富、各校激烈的競爭結果、各燦爛的錦標、都覺有主、得了歸宿、茲將各組冠軍所得優勝旗的一覽表誌之如下

男子高級組　呂產業部大臣旗、第一國民高等學校
女子高級組　孫民生部大臣旗、市立女子國民高等學校
男子優級組　韓經濟部大臣旗、永長路國民優級學校
女子優級組　張司法部大臣旗、東盛路國民優級學校
男子國民組　馮前司法部大臣旗、伊斯蘭國民小學校
女子國民組　于特別市長旗、一匡街國民學校

造成新的記錄 竟有十項之多
體育進步 洵足驚人

本屆大會參加的踴躍、實在是空前所未有、而大會的新記錄、也層出疊見、進步的迅速、體育的發展、很是驚人、茲將本屆大會新記錄與上屆的比較及創造者的氏名、分誌對照如下

△五千米（男高）
本屆記錄　十七分卅二秒五、創造者第一國高王作智
上屆記錄　十七分卅五秒零八

△跳高（女高）
本屆記錄　一米二十三、創造者徐品卿（市立）
上屆記錄　一米二十

△八百米（男高）
本屆記錄　二分十二秒八
創造者何紹文（一高）
上屆記錄　二分十五秒

△六十米（女高）
本屆記錄　九秒二、創造者張紹華（萃文）
上屆記錄　九秒三

△二百米接力（女國）
本屆記錄　三十二秒六、創造者一匡街
上屆記錄　三十三秒

△二百米（女高）
本屆記錄　三十二秒一、創造者劉月華（市女高）
上屆記錄　三十秒二六

△二百米（國男）
本屆記錄　廿七秒七、創造者張玉龍（東新京）
上屆記錄　二十九秒

△千五百米（男高）
本屆記錄　四分四四秒四
創造者何紹文（一高）
上屆記錄　四分四六秒六

△跳遠（女國）
本屆記錄　三米七十、創造者姜惠琴（一匡）
上屆記錄　三米六十三

△八百米接力（國高）
本屆記錄　一分四四秒、三、創造者第一國高
上屆記錄　一分四五秒二

大會畫報

由上起（一）爲全體選手建國體操、（二）爲大會會長范垂紳氏、致式辭（三）爲選手白玉文代表宣誓（四）爲全體選手入場式、（五）爲五千米決賽第一王作智到達終點情形、（六）爲擲鐵球情形、（七）爲男子四百米接力、遞棒時情形

在觀衆歡欣讚嘆之下 大會圓滿閉幕
大會委員長致懇切閉會詞

本屆大會、自從午前開幕以來、緊張的空氣、充滿場的四週、競爭的激烈、觀衆莫不歡喜讚嘆、衆口一詞的說新京體育前途、不可限量、而最後的一場接力、在掌聲雷動聲中、舉行完了、繼續閉幕典禮、細核總賬、光輝燦爛的各項錦標、都覺得歸宿、各堆師分別榮致之、巍巍武功、上表雲台、誠喧嚇一時之盛舉也、這時小雨下降、而各選手、分立主席台前、由本報總務頒發獎品後致閉會之辭、最後在大會副會長陳偉儒三呼萬歲聲中、宣告禮成、爲時五時正、閉會詞如下、

閉會詞

本報主辦的第五次新京中小學校陸上競技大會蒙協和會首都本部、市政公署教育科的後援、諸位職員的指導、到現在得已圓滿閉幕、本社實在感謝不盡、統觀本日的各項競技、成績較去年進步良多、又有十項打破記錄、參加代表的精神、貫澈始終、實在可以證明在注重體育中更注重體育道德的精形、今後希望諸位、抱定勝者勿驕傲、敗者勿灰心的觀念、繼續努力、以待明年第六次大會的比賽、謹致數言用當閉會之詞、并對後援各機關及各職員的指導援助略表謝忱、

大阪商船行輪

開往門司神戸廣島大阪 午前十一時開
吉林丸 六月二日
烏蘇里丸 五月廿二日
鴨綠丸 五月廿四日
熱河丸 五月廿六日
烏拉爾丸 五月廿七日
黑龍丸 五月廿九日
扶桑丸 五月卅一日
●開往三角、鹿兒島、那覇
貴州丸 五月廿六日
●開往基隆高雄 每月三回
●開往天津 每月七回
●開往橫濱 每月五回
●開往美國 每月二回
●船票發售 各站各埠日本國際觀光局滿鐵國鐵主要
▲車船聯絡往復票火車減二成輪船減一成通用日期限兩個月▲在大連購買神戸門司往復票時回路運費減二成通用期間三個月
大阪商船株式會社
專屬貨物代辦處國際運輸
大連支店(電話㈡一一五一)
新京事務所(電話㈢三一二六)
奉天事務所(電話㈢四四八九)
哈爾濱事務所(電話㈢七〇一)

阿波共同行輪

●開往芝、威、青
利通丸 五月廿五日
●開往芝罘威海衛仁川
第卅六共同丸 五月廿八日
●開往天津
奄美丸 五月廿二日
天龍川丸 五月廿六日
第二壽丸 五月三十日
●開往仁川鎭南浦
第三壽丸 五月廿三日
奄美丸 五月廿七日
天龍川丸 五月卅一日
●開往芝罘
第十八共同丸 五月廿二日
本社代辦山東鐵路各種運輸一切事務
大連市山縣通
阿波共同汽船會社 電話長二、五〇〇一番

日本郵船行輪

●開往漢堡
豐橋丸 五月 未定

近海郵船行輪

●開往長崎、鹿兒島行
淡路丸 五月未定日
●開往橫濱
勝浦丸 五月未定日
●開往天津
新瀉丸 五月廿二日

朝鮮郵船行輪

●開往朝鮮、九洲
金剛山丸 五月卅一日
前記各船出口日臨時或有變更，水路圖誌海圖販賣所，大連市山縣通，近海郵船，朝鮮郵船代理店
日本郵船大連出張所 電話㈡三七九 ㈡七六五
專屬貨物代辦處丸二商會 電話㈡六六四 各地之日本國際觀光局

大連汽船行輪

●開往青島、上海
青島丸 五月廿九日
大連丸 五月廿三日
奉天丸 五月廿六日
●開往天津
天津丸 五月廿二日
遼河丸 五月廿三日
北京丸 五月廿四日
長平丸 五月廿五日
濟通丸 五月廿六日
●開往敦賀、伏木、新瀉
河南丸 五月廿四日
●開往基隆、高雄
山東丸 五月廿五日
大連市山縣通
大連汽船株式會社 電話二、七一一三番
日本國際觀光局中國旅行社

因補助心臟及胸部而被評判之皇漢動物精胆療法

右圖即爲皇漢藥法之始祖神農氏其一生皆係拔涉於深山幽谷中爲發見種種貴重藥稱之第一人也

皇漢藥係經數百年之拔涉而成爲療病經驗之基礎並以理論作爲治病之主眼自深山幽谷甚至於深至海底而被採得之藥品今已發見矣

其中係特種動物之精胆、雲南麝香、鳥犀角、熊胆牛黃、眞珠等、以此作爲藥之王首於其効力中有絕對的信賴誠爲吾人之珍重護身藥是也、並兼捕獲困難而所得之產額微少之故誠爲現代中高價出售之珍品也

於此五種藥中尙加數種之精胆而嚴製之『救心』亦可謂與今日之精胆療法藥之効果藥也並被心臟及肺助膜胃弱者所賞用

於此救心中所含之動物精胆今經精胆醫學方面之種種研究但九州帝國大學醫學部以其一個牛黃(Bezoar)之藥成分於化學的研究最近有左記之效果而被發表矣用是之故在牛黃中含有胆汁酸抱合胆汁酸コレステリン脂肪酸レチチン胆色素等其主成分之胆汁酸與胆色素有治心臟狹心症特殊高熱病腹痛等之効果如向家兎付與牛黃粉末後視其効果則赤血球定著速增加至於窒扶斯菌定被凝集溶菌並被證明能增產一般之免疫抗體

此『救心』雖係一成分亦能含有此等之藥力共原因是全部皆係動物精胆之故所以其各分子極細溶化於消化液中並能迅速向內臟吸收同化故其効力極良不但能使病患部健康化並使身體日漸强壯

因目下爲實驗『救心』之際於此二日分無料進呈並請急速報名爲盼

因患臟病之故致使談話亦覺困難

樺太新聞本覺寺住職山本師

愚僧久煩心臟之故以致受目眩心跳氣短盜汗等之舌隔不但談話困難並且全身有如剝皮之感自服『救心』後實有日進一日之奏効約二月餘亦漸漸復原 其使人歡喜之處實有莫可言喩之勢自健康恢復後並向同病者施捨此藥自己如感中歲過勞時則即時服用救心現已習以爲常矣誠藥中之良品者也、

『救心』之藥價係一週分二圓、二週分三圓五十錢、三週分五圓凡各藥店百貨店內均有代售如貨盡時可直接向救心本舖振替東京七二六番購買可也、

特種動物精胆藥『救心』實驗試藥二日分

救心之有効症狀

苦腦身患心臟病者
肋膜及肺部不良好者
胃弱不進食慾者
心臟輭弱脈跳氣短者
胸弱發熱咳嗽吐痰者
盜汗難安寢者
神經痛苦手足發痛者
苦腦心臟脚氣者

無料進呈

目下『救心』二日分『心臟之補助及食養生』每人只限一回可用明信片報名定能無料送呈

東京市京橋區西八丁堀二丁目
報名處 救心本舖 電話京橋二〇一一番九〇四番

衰老之嗣解決此問題只有現代强壯補劑 勃而興藥片……

是整內分泌 正常化之良藥

勃而興

有意想不到的却病這樣快 是活爾蒙的効力
有意想不到的顏唐能還少 是活爾蒙的効力
有意想不到的服後能立子 是活爾蒙的効力
有意想不到的性交生快感 是活爾蒙的効力

(圖中寓意)

補腎聖藥 勃而興

功用：補腎壯陽 添精益髓 發育生殖 鞏固機能

主治：少年早婚 房勞過度 滑精早洩 陽萎不擧

凡由破身太早、手淫爲害、以致滑精遺精、精冷精淸、子嗣缺乏、交換乏味、性慾苦悶、生趣索然、腰酸背痛四肢乏力等症、可急服此而興藥片立能恢復健康、添精益髓、誠爲補腎第一仙丹也、

●價目每瓶大洋一圓六角

美人嫁於何人……

美病嫁於何人靑年慾火中燒病不自禁愛美人得美病今凱輯氏空前未有之新發明白濁斷根靈藥 巧拿淋丸

◇能治急慢性淋症
◇能治便白便血
◇能治睪丸發炎
◇能治久醫無效之疢白濁症因內中有三大之聖藥

(一)即純檀香油精 SATNAT (二)沙婁兒 SALOL (三)梅天靈藍 METHYLONERLUE 此三種藥品均有利尿消毒、又合以殺菌滅高貴藥品製造成丸、百醫百效、萬試萬靈爲各國醫士、臨床用藥皆爲最新最妙良方也、

每瓶國幣二圓

以上二種良藥各省各埠中外藥店均有出售

總發行濱江省 泰華西藥商行

仁丹

請君！留神時病

殊於節氣變轉爲最

仁丹之於防病効力如何？早爲世人所共知。一經服用本劑，將其効於殺菌消毒之力；富餘積存於胃口。及遇飲食物或空氣中之病源菌，傳入侵胃。其殺菌防病工作，立即振作無遺，一掃滅盡。使可高枕無虞，保持康健矣。

主治

胃口不開 食積不消
氣急心虛 羼弱血虛
傷寒中暑 時令疾病
胃火氣臭 惡醉宿醉
惡心嘔吐 船車暈醉
頭痛目眩 虫蝕牙痛

銀粒仁丹之價目

試服包(裝一百五十粒)壹角
山形紙藥盒(裝三百二十粒)貳角
附旗子藥盒(裝四百粒)參角
附防共藥盒(裝七百粒)伍角
附体育藥盒(裝七百粒)伍角
帶瓶子(裝九百粒)伍角
德用包(裝一千粒)伍角
德用大瓶子(裝二千二百粒)壹圓

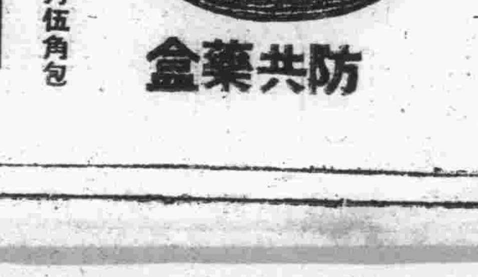

附贈防共藥盒 銀粒仁丹伍角包

防共藥盒

雙美人牙粉

效力超衆 品質第一
潔齒防蟲 永絕牙患

雙美人牙粉，質料純貴，氣味爽暢，所配合之新發明殺菌劑「可樂嘎爾巴可樂」及「埃沃多劑茂」，能使牙齒潔白堅固，而完全防止蟲蝕及脫落之患

各百貨公司・洋廣貨店均有出售

雙美人牌化粧品總發行
中山太陽堂
日本大阪